兒童日報

本報業經呈准主管官署登記

中華西川郵政局登記第四三三號認爲第一類新聞紙類

第一四七號

兒童日報股份有限公司發行

社址　成都槐樹街第四十七號

營業部　成都祠堂街　孝天大樓　文化書屋

價目　報紙三〇〇〇元　每份一二〇元　土紙二〇〇〇元　每份八〇元

外埠加郵費三百元

如何組織德政府
蘇聯提出大原則

統一德國經濟問題，因爲四强外長的意見不同，在上週開會的時候，沒有商量出結果。前天外長會議決定休會兩天，他們就利用這個休會的時間，互相商談。據說，所提出的意見，漸漸的已趨於一致了。

關於德國政府組織的事情，詳細的情形，美國國務卿主張成立德意志聯邦共和國，昨天已經說過。

蘇聯的外長莫洛托夫，今天又提出來一個建議，他主張組織德國政府，應該照着下面的原則去做，最重要的約有下點：

一、德國應恢復成爱好和平的國家。

二、國家的憲法和各省的憲法，都要担保教育自由。

三、全國的人民，不分種族，要一律平等。

四、共和國的總統，應該要從議會裡選舉出來。

蔣總裁設宴款待省主席

三中全會，共計開了十天，已經正式開幕了。

蔣主席對這次開會的情形，非常滿意，並且在二十五日還請各省省主席，各戰區司令長官和各綏靖公署主任吃飯，在吃飯的時候，又勉勵大家認眞做事。

美國對我借款 打算先給一部

美國的國務院，想用經濟的力量，去抵制共產主義的活動，從前答應借給中國的五億美元，最近也打算先借出一部份，並且在催促進出口銀提快行辦借款手續。

國軍收復鹽池
據說毛澤東逃往外國

國軍攻下延安後，就向寧陝邊境攻打，戰事都很順利，二十四日又把鹽池縣收復了。

鹽池是屬於寧夏省，地方非常重要。當地的共軍，只有兩千人，聽說國軍來了，就紛紛向定邊、定九等縣逃走，國軍正跟着追趕。由此可見，共軍的力量實在薄弱。共軍的首腦毛澤東、朱德、林祖涵等人，有人說他們怕死，都逃到外國避難，祇留下他的部隊，在國內打游擊。

泛亞洲會議
究竟爲的甚麼？

問：泛亞洲會議是那一天開幕的？

答：三月二十三日。

問：這個泛亞洲會議是甚麼人發起的？

答：印度臨時政府副主席尼赫魯。

問：泛亞洲會議在甚麼地方開會？

答：印度的首都——新德里。

問：我國出席的代表團團長爲誰？

答：鄭彥棻。

問：參加泛亞洲會議的國家有幾？

答：三十個國家。

問：泛亞洲會議的目的何在？

答：要使亞洲民族互相諒解，求得亞洲各國的經濟和文化的合作。

四川田粮處長 改派彭綸担任

四川省田粮處處長一職，原來是財政廳長鄧漢祥兼任的，鄧廳長因爲事情太忙，不願兼理這項職務，就向粮食部請求辭職，已經粮食部核准。處長一職，就派由彭綸担任。彭處長決定明日來省接事。

衛生常識　食物對於人的功用

中華營養促進會成都分會

人體之需要食物，就如同機器需要燃料一樣。食物經人體消化吸收後，能夠供給熱力，幫助生長發育，又可爲修補身體的材料及保持健康。

食物所含的成份可分爲下列數種：

一、炭水化合物……是熱量的主要來源。穀類裏面含得最多。

二、脂肪……供給熱力。主要的來源是動植物的油類。

三、蛋白質……能助生長及構造身體組織。動物的肉，乳，蛋等，都含得最多。植物中豆類穀類等次之。

四、礦物質……能調節生理作用，幫助生長及構造身體組織。乳類、蛋類、青菜、馬鈴薯中所含最多。

五、維生素……能維持身體健康和幫助骨骼牙齒的生長。乳類，蛋類、魚類、青菜、馬鈴薯、水果，豆類中含量最多。

六、粗纖維……調節生理作用。青菜水果類，含得最多。

七、水……調節體溫，幫助腸胃吸收食物，及幫助排洩體內的廢物。

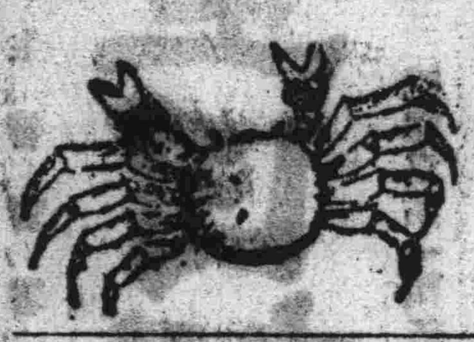

名人小記　割臂療親

蔡元培先生，不僅是教育家，還是政治家、哲學家。同時，他在小時候，是一個最孝順的孩子。蔡元培在十一歲，父親便去世了，家裏一切，都由母親照管。因爲祖上沒有積蓄，母親很辛苦的教養孩子成人，元培看見母親這樣勞苦，所以也很孝順。

一次母親病了，元培親自看護，終日不離，但是好久還不見痊癒。元培心裏很着急。一天忽然想起人家說：「假使一個人病得很重，祇要他的兒子割下手臂的肉，煑藥吃，就會好的」。元培因爲孝心的感動，祇要母親能好，什麼痛苦都能忍受的。於是他便在一天晚上，偷偷的點了一柱香，暗暗禱告祖上，保佑他母親吃了他肉煑的藥，就可以立刻好；一面禱告，一面拿着一把小刀在手臂上一割，一塊肉下來了，他顧不得血和痛，連忙將肉放進藥罐子裏。母親吃了藥，幾天病就好了，但是她還不知道是吃了自己兒子的肉呢！

小朋友，我們要學他那樣孝順父母。但是不要做這樣迷信的舉動，而應多方設法去醫治母親的疾病。

小寶寶

乖乖的，
小寶寶，
爸爸在旁邊，
媽媽也不遠。

猜一猜

我是一個文人，
打聽天下事情，
日日報告諸君，
諸君埋頭發精神。
（打一物）

昨日謎底「人影」

遊記　春遊

空軍幼校　杜陀做

冬天漸漸的離開了我們，春天的脚步又踏到了人間；大地上一切都像才睡醒似的。

一個星期日的上午，天气晴朗，我和同院的小朋友們出去郊遊，我們邁着輕快的步子，連走帶跑的向目的地去——山林——。樹林裏開着紅的桃花，白的李花，看來十分美麗，野草兒也都偷偷的從石縫或土壤中爬出來，青綠可愛。

我們翻過山頭，看見那遠遠的深山，還隱隱約約的藏着積雪；回頭看看田裏，一大片一大片黃金色的菜花，樹上的小鳥兒在唱歌，聲調和婉；小朋友的風箏，在半空中一上一下；成千成百的蜜蜂，在花叢中飛來飛去。和暖的微風一陣陣的吹來，山色田景，使我們忘了回家，一縷縷的炊煙，告訴我們該是吃午飯的時候了。

「一年之計在於春」，一年只有一個春天。我們的兒時也只有一個。春天也正是我們發憤努力的好時候。

人怎麼會做夢？

答楊光正小朋友問

楊光正小朋友來信問我們「人爲什麼會做夢的」問題，現在答覆如下：

人所以會做夢，是因爲在睡眠時，腦子還有一部份在活動的緣故。我們之所以有種種感覺，是由於腦的知覺中樞，受了各感覺器官神經的刺激。因此在睡覺的時候，由於皮膚、耳朵、或者是人體內部各器官的神經受了刺激，因而生出光怪陸離的夢。再分述如下：

第一、有許多夢是發源於皮膚的感覺。——天气冷暖的變化，和睡眠姿勢的不舒服，是最普通的原因。假使被蓋掉下去，睡者也許夢見到了北極；睡的時候如果很熱的話，他也許夢見在一間火燒的屋裏。

第二、聲音可以生夢。例如有一個人住在鄉下一個別墅裏，一天早上，一個笨頭笨腦的婢女敲他的房們，想把他喚醒，她慢慢地敲着，並沒有把他吵醒，於是他便夢見許多兵船和大砲，並且聽見船上開砲，那婢女敲一下門，他就聽見一響砲聲。

第三、夢有時是由眼睛受了刺激而發生的。例如有一個人睡到早晨，還不起身，太陽的光綫射進他的眼皮，他也許就會夢見許多龍噴出火燄來。普通一般垂死的人，常常看見光彩弈弈的天人，這是因爲這種人在近於死的睡眠之中，已經完全不曉得周圍的實在情形，什麼稀奇古怪的夢都有。

第四、食滯、疝痛、心跳、呼吸不暢，或者膀胱膨漲這一類不舒服的事情，也會造成逼真而往往令人不快的夢。你吃了一頓極不容易消化的晚飯馬上就去睡覺，當然是容易做夢的、所以消化管的任何部份，如果活動得特別厲害，也會做夢的。

以上所說的，都是關於夢的成因。夢只是睡着心裏的空想而已，大半的夢好像純粹是荒唐無稽，一幕幕的空想，亂七八糟湊在一塊兒。在夢裏我們常常看見死了多年的親屬站在我們面前，一點都不覺得；我們又常常陷入危險的境地，被人家綑起來，要扔到海裏去，我們也叫不出聲來，也掙扎不開；我們又常常顛倒時日，過去和現在往往混在一塊兒，千變萬化，混亂滑稽，而我們一點不懷疑，都認爲不錯。所以我們做夢時，實在也和瘋人院裏最瘋癲的人一般無二。

十年大事記

民國二十六年（一九三七年）

十一月二十日 國民政府遷都重慶，宣告繼續抗戰。

十二月十三日 我軍退出南京。

十二月十四日 北平漢奸成立「臨時政府」。

十二月二十日 美、英二國宣佈，不承認北平漢奸政府。

民國二十七年（一九三八年）

一月二日 美國趕築北太平洋的空軍基地。

一月六日 英國宣佈兼併阿剌伯的南部

一月十一日 我軍退出山東省的濟南。

一月二十七日 蘇聯和日本斷絕邦交。

本報成都代訂處

本報營業部：祠堂街文化書屋內

第一代訂處：鹽市口二十九號 王記文具印刷廠。

第二代訂處：上中東大街四十號 新智商號。

第三代訂處：西大街七十號 譯者書店

第四代訂處：長順中街十八號 津津食品號。

第五代訂處：小天竺街 學生書店。

第六代訂處：春熙北路 世界書局。

第七代訂處：西玉龍街 一百六十四號 集古書局。

第八代訂處：下北打金街 四十九號 大衆文化社。

對日本訂和約 將由五强草擬

美國國務院和陸軍部正在商量，怎樣去和日本訂和約？商量好了以後，就要通知和日本有關係的一些國家，最重要的，還是中、美、英、法、蘇五國，再先由這五個國家，擬出和約的草稿，再由遠東的其他十一個國家，組織成檢討會，使這個和約能夠完滿的訂立成功。

美國的官員說：任何一個國家，如果向日本請求賠償，至少需要九個月或是一年的時間。經過這樣一段時間後，日本才有力量去賠償別個呢！

新聞名詞問答 九

問：甚麼叫「威瑪憲法」？

答：就是一九一九年二月，德國威瑪開會訂出的憲法。

問：什麼叫「和約」？

答：就是和平的條約。

問：甚麼是「五强」？

答：就是中國、美國、英國、法國、蘇聯五個國家，合起來就是五强。

問：甚麼叫「休會」？

答：就是在開會的時候，臨時停止開會的意思。等休會的時間滿了，還要繼續再開。

問：甚麼叫「寧陝邊境」？

答：就是在寧夏和陝西邊界的地方。

新聞天地

△四川省教育廳的督學，都已經派好了，是按照各區的情形，分別派定的。

△東北還有一些荒地，國防部特成立一個東北屯墾局。現在已經積極展開工作，由當地的官兵去耕種，并發給各種農具和種籽。

△英國派到印度的新總督蒙巴，頓昨天早晨舉行宣誓典禮。

△共產黨在它管制的地方，發行鈔票，强迫人民使用，有心破壞國家金融，硬是不對。

△聯合國裁軍的事情，又在開會商量，還沒有甚麼結果。

△美國舉行民意測驗，多數人民都討厭共產主義。

△山東省的國軍，收復東阿縣。現在濟南外圍的戰事，打得非常激烈。

△中國去暹羅，打算開闢航綫，已在開始試驗。

△四月四日兒童節，轉眼就要到了，成都在中正公園，舉行紀念大會。並且在二三四三日，開放博物館，科學館，實驗小學玩具工廠，歡迎兒童參觀。

△四川灌縣的都江堰，決定在本月二十九日行開水禮，由鄧代主席去主持。

△西川郵政局因負債很多，決定裁掉職員和工人一千多人。

△四川瀘縣，發現許多炭酸鈣的礦產，品質之好，爲各國所不及。

我們的話 辛苦的代價

辛苦是人人所害怕，享受是人人所歡迎的。因爲辛苦需要勞動身體，耗費精神，常常就被認爲是樁苦事；享受是可以得到快樂，感到服適，因此就大爲人們所歡迎。

談到享受，就是求得精神上和物質上的滿足。怎樣才能算作精神和物質的滿足呢？比如說：我們想看電影或是渴望着吃一餐飯，一旦達到了這個目的，自然就覺得非常愉快。電影是屬於精神的，飯就是屬於物質的了。

不過，享受的來源，一定是要經過許多辛苦的路程。倘若人的一生，祇曉得享受，卻不知道應有辛苦的閱歷，結果一定非常痛苦。

農夫胼手胝足，辛勤耕種，工人流血流汗，製造用品，商人不怕危險，銷暢貨物，這都是寄希望於未來，從辛苦中去換得享受的。

我國的社會，現在還處在動亂的時候，正需要奮發忍耐辛苦的精神，努力於救國救民的事業！目前能夠勤勞辛苦，將來才有無限遠大的幸福。

小朋友！我們所需要辛苦的，不是體力而是腦力，在少年的時候，應當努力讀書，使學有專精，將來才能致用。因此，我們就要明白，辛苦的代價是甚麼？就是創造未來的幸福。